service public fédéral
SANTE PUBLIQUE,
SECURITE DE LA CHAINE ALIMENTAIRE
ET ENVIRONNEMENT
DGGS - Soins de Santé
Service Data et Informations stratégiques
Service Soins aigus et chroniques

Origine des patients 2020

Executive summary

.be

En 2020, il y a eu 4 476 940 hospitalisations - aussi bien des hospitalisations classiques que des hospitalisations de jour - dans notre pays.[1] Nous observons une diminution du nombre de séjours hospitaliers par rapport à l'année 2019 et ce, suite aux mesures prises à l'époque dans le cadre de la pandémie de COVID-19.

Nous constatons que, proportionnellement, les hospitalisations de jour (2 955 790) sont plus nombreuses que les hospitalisations classiques (1 521 150). Cette tendance s'observe le plus souvent chez les habitants de la Région flamande. Le rapport entre les hospitalisations classiques et les hospitalisations de jour est de 1 sur 2,15 en Flandre. Cela signifie qu'il y a deux fois plus d'hospitalisations de jour que d'hospitalisations classiques. Ce rapport est de 1 sur 1,70 pour les habitants de la Région de Bruxelles-Capitale et de 1 sur 1,65 pour les habitants de la Région wallonne.

Nous constatons également que le nombre global d'hospitalisations par tranche de 1000 habitants[2] en 2020 est plus élevé en Région flamande (417) que dans les autres régions (291 en Région de Bruxelles-Capitale et 356 en Région wallonne).

[1] Ce rapport ne tient pas compte des contacts ambulatoires avec le service des urgences, lorsque le patient rentre chez lui après avoir consulté un dispensateur de soins. Par ailleurs, les chiffres reflétant le nombre de séjours par rapport au nombre d'habitants ne tiennent pas compte des séjours de patients domiciliés à l'étranger et de patients sans domicile fixe.

[2] Les chiffres relatifs à la population nous ont été communiqués via STATBEL.

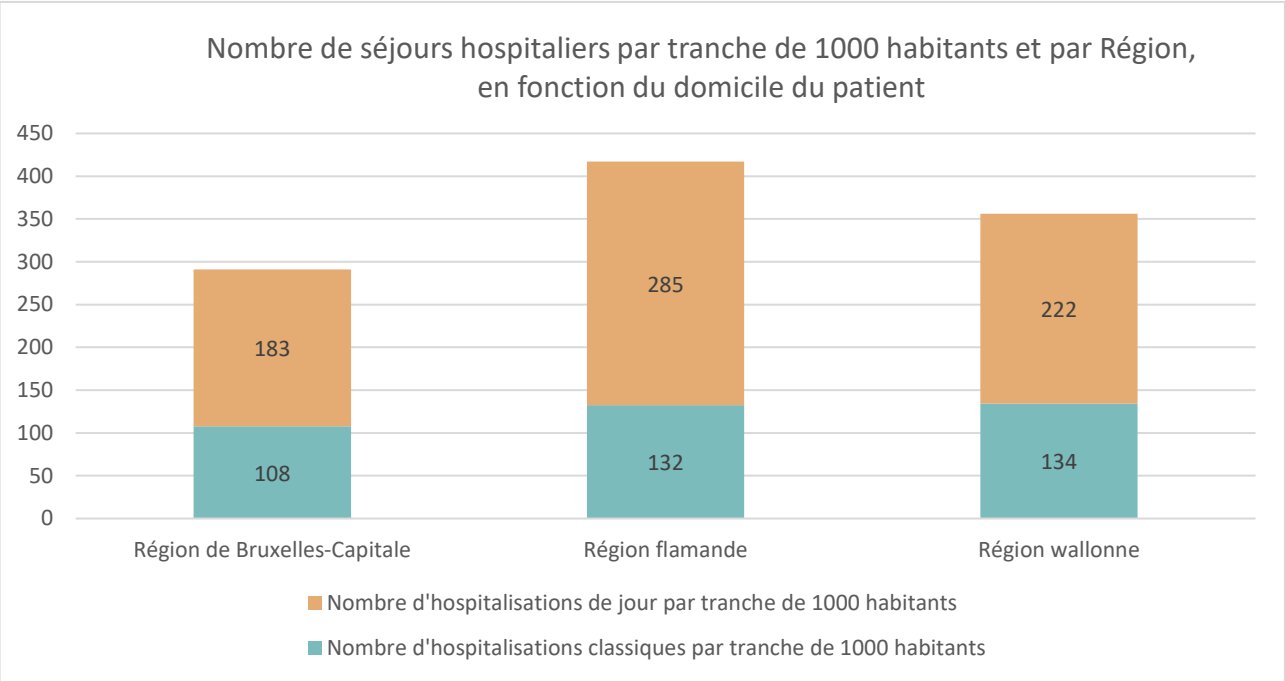

La tendance d'une proportion plus élevée d'hospitalisations de jour concerne tous les groupes d'âge de la population, comme l'indique le graphique ci-dessous. Pour tous les groupes d'âge, cette proportion est la plus élevée pour les habitants de la Région flamande.

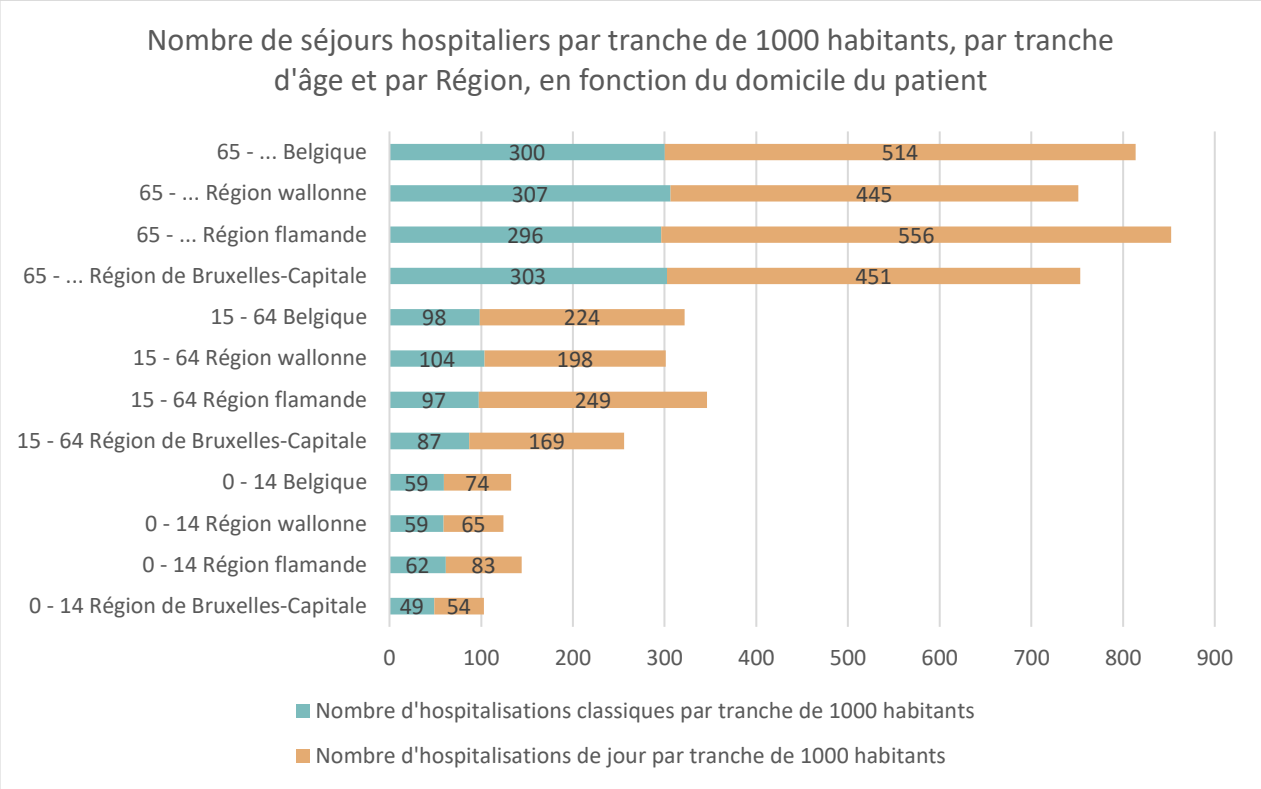

En outre, le nombre d'hospitalisations en Belgique par tranche de 1000 habitants s'accroît sensiblement avec l'âge des patients; on passe de 74 hospitalisations de jour et de 59 hospitalisations classiques par tranche de 1000 habitants pour les enfants à 514 hospitalisations de jour et à 300 hospitalisations classiques pour les 65 ans et plus.